



«РЕКОМЕНДОВАН»

Научно-техническим советом
ФГБУ «Национальный парк
«Марий Чодра»
Протокол № 1 от 18 февраля 2026 г.

«УТВЕРЖДАЮ»

Заместитель директора Департамента
государственной политики
и регулирования в сфере развития ООПТ

С.А. Толкачева

«СОГЛАСОВАНО»

И.о. директора ФГБУ «Национальный
парк «Марий Чодра»

М.В. Писарева



туристского маршрута «След человека»

Регистрационный номер 746-113/ПФО/М-И

(регистрационный номер присваивается Минприроды России)

31.03.2026

1. Общая характеристика маршрута	
1.1 Сложность маршрута либо отдельного его участка, выбрать:	Некатегорийный
1.2 Категория сложности (для категорийного маршрута/его части)	Нет
1.3 Краткое описание маршрута, основная содержательная цель (до 500 символов)	Пешеходный маршрут протяженностью 16 км и продолжительностью прохождения 5 часов знакомит посетителей с историей Лушмарского лесничества и примерами успешного восстановления земель, нарушенных в результате прежней добычи полезных ископаемых. Посетители знакомятся с интересными природными объектами: «Царские ворота» (образованные четырьмя елями), скальным образованием «Скала желаний» и Юшутскими минеральными источниками. Экскурсанты могут полюбоваться красивыми видами на реку Юшут со смотровой площадки, а также услышать рассказ экскурсовода о флоре и фауне национального парка.
1.4 Местоположение маршрута (наименование ООПТ, лесные кварталы и выделы)	ФГБУ «Национальный парк «Марий Чодра» (специально выделенные участки частичного хозяйственного использования Лушмарского лесничества): Квартал 42, выдел 25, 1, 9, 11 Квартал 43, выдел 13, 24

	<p>Квартал 44, выдел 15</p> <p>Квартал 45, выдел 7, 13, 15</p> <p>Квартал 51, выдел 19</p>
<p>1.5 Краткое описание путей (вариантов) подъезда к началу маршрута</p>	<p>Самолет: Аэропорт г. Йошкар-Ола. Из г. Йошкар-Ола транспортным средством (на личном автомобиле или автомобиле туристской компании/турагента, автобусным сообщением) по федеральной автомобильной дороге а/д Вятка/Р176 и А295 до указателя Кожласола. Затем движение осуществляется по ул. Элмара, поворот направо на ул. Центральную, далее поворот налево на ул. Чкалова, движение до поворота направо на ул. Железнодорожную. Дорога занимает 81 км (1 ч 5 мин), дорога асфальтированная, подъездные пути по дорогам общественного пользования до начала маршрута. Аэропорт г. Казань. Из г. Казань транспортным средством (на личном автомобиле или автомобиле туристской компании/турагента, автобусным сообщением) по федеральной автомобильной дороге а/д А295 до указателя Кожласола. Затем движение осуществляется по ул. Элмара, поворот направо на ул. Центральную, далее поворот налево на ул. Чкалова, движение до поворота направо на ул. Железнодорожную. Дорога занимает 108 км (1 ч 34 мин), дорога асфальтированная, подъездные пути по дорогам общественного пользования до начала маршрута.</p> <p>Автомобиль: Из г. Йошкар-Ола транспортным средством (на личном автомобиле или автомобиле туристской компании/турагента) по федеральной автомобильной дороге а/д Вятка/Р176 и А295 до указателя Кожласола. Затем движение осуществляется по ул. Элмара, поворот направо на ул. Центральную, далее поворот налево на ул. Чкалова, движение до поворота направо на ул. Железнодорожную. Расстояние от г. Йошкар-Ола до пгт Красногорский на автомобиле составляет около 67- 70 км. Время в пути займет примерно 55–60 минут, дорога асфальтированная, подъездные пути по дорогам общественного пользования до начала маршрута. Из г. Казань транспортным средством (на личном автомобиле или автомобиле туристской компании/турагента) по федеральной автомобильной дороге а/д А295 до указателя Кожласола. Затем движение осуществляется по ул. Элмара, поворот направо на ул. Центральную, далее поворот налево на ул. Чкалова, движение до поворота направо на ул. Железнодорожную. Дорога занимает 86- 87 км. Ориентировочное время в пути — от 1 часа 15 минут до 1 часа 30 минут, дорога асфальтированная, подъездные пути по дорогам общественного пользования до начала маршрута.</p> <p>Поезд: ЖД станция г. Йошкар-Ола. Отправление до г. Казань.</p>

Движение поездом до платформы «43 км» (пгт Красногорский). Время в пути: ~1 ч 15 мин. Расстояние между этими пунктами составляет около 65-70 км по железной дороге. Расстояние от платформы Красногорский (Марий Эл, Звениговский район, пгт Красногорский) до улицы Железнодорожная, 26Б составляет около 1-1,5 км. Это пеший маршрут, который занимает примерно 15-20 минут, двигаясь вдоль путей или через жилой сектор поселка. Станция находится в центральной части поселка. От платформы Красногорский (со стороны жилых домов) повернуть на ул. Железнодорожная. Двигаться вдоль нее до дома 26Б. Дорога асфальтированная, подъездные пути по дорогам общественного пользования до начала маршрута.

ЖД станция вокзала Казань- Пасс. Отправление до г. Йошкар-Ола. Движение поездом до платформы «43 км» (пгт Красногорский). Время в пути: ~1 ч 15 мин. Расстояние по железной дороге от станции Казань-Пасс. до платформы «43 км» (пгт Красногорский) составляет приблизительно 100–110 км. Расстояние от платформы Красногорский (Марий Эл, Звениговский район, пгт Красногорский) до улицы Железнодорожная, 26Б составляет около 1-1,5 км. Это пеший маршрут, который занимает примерно 15-20 минут, двигаясь вдоль путей или через жилой сектор поселка. Станция находится в центральной части поселка. От платформы Красногорский (со стороны жилых домов) повернуть на ул. Железнодорожная. Двигаться вдоль нее до дома 26Б. Дорога асфальтированная, подъездные пути по дорогам общественного пользования до начала маршрута.

Автобус:
Из г. Казань с автовокзала Восточный или с ЖД вокзала Казань- 1 на рейсовых автобусах, следующих в сторону г. Йошкар-Олы или г. Волжска, с остановкой в пгт Красногорский. Время в пути составляет около 1, 5 — 2 часов.

Основные способы проезда:
Автобус Казань — Йошкар-Ола: большинство автобусов в столицу Марий Эл проходят через пгт Красногорский. Время в пути до поселка — около 1 ч 45 мин в пути. Автобус до г. Волжска, затем взять такси/автобус: доехать до Волжска (ближайший город), затем пересесть на местный автобус или такси до пгт Красногорский — около 1 ч 19 мин в пути.

От остановки общественного транспорта по федеральной автомобильной дороге а/д А295 до указателя Красногорский. Затем движение осуществляется по ул. Гагарина, поворот налево на ул. Центральную, далее поворот направо в проулок в сторону ул. Железнодорожной. Двигаться вдоль нее до дома 26Б. Дорога пешком занимает 2, 5 км (30 мин), дорога асфальтированная, подъездные пути по дорогам общественного пользования до начала маршрута. До места начала маршрута можно вызвать такси.

	<p>Из г. Йошкар-Ола с Республиканского автовокзала (Ленинский проспект, 4А) на пригородных автобусах Йошкар-Ола — Красногорский. Время в пути: около 1 часа — 1 часа 20 минут.</p> <p>Можно воспользоваться автобусами, следующими в сторону г. Казань. Они отправляются с автовокзала регулярно с 06:00 до 19:15.</p> <p>От остановки общественного транспорта по федеральной автомобильной дороге а/д А295 до указателя Красногорский. Затем движение осуществляется по ул. Гагарина, поворот налево на ул. Центральную, далее поворот направо в проулок в сторону ул. Железнодорожной. Двигаться вдоль нее до дома 26Б. Дорога пешком занимает 2, 5 км (30 мин), дорога асфальтированная, подъездные пути по дорогам общественного пользования до начала маршрута. До места начала маршрута можно вызвать такси.</p>
<p>1.6 Объекты показа на маршруте (наименование объекта, краткое описание - до 500 символов на каждый объект)</p>	<p>Конюшня ФГБУ «Марий Чодра» (при конном способе передвижения). Посетители знакомятся с лошадьми парка, инструкторы проводят инструктаж по правилам поведения и управления лошадью, а также обучают основам верховой езды на различных аллюрах.</p> <p>Усадьба конторы Лушмарского лесничества. Посетители знакомятся с историей формирования территории национального парка, связанной с основанием Лушмарского лесничества – старейшего лесничества региона. В конце XIX века оно было создано в составе Казанской губернии, а в 1927 году переименовано в лесхоз «Мушмари».</p> <p>Песчаный карьер. В период СССР на данной территории располагалась свалка металлических отходов Красногорского завода «Электродвигатель». В 1990–2000-е годы участок получил неофициальное название «Клондайк» в связи с несанкционированной добычей цветного металла. В ходе рекультивации была проведена посадка сосны, показавшая эффективность лесохозяйственного восстановления нарушенных земель.</p> <p>«Царские ворота». На развилке двух дорог произрастают четыре ели, образующие природную композицию, известную как «Царские ворота». В данном месте оборудованы два стола, один из которых установлен под навесом.</p> <p>Старый Казанский тракт — дорога с щебёночным покрытием. Вблизи расположен небольшой навес. По данной территории проходил старый Казанский тракт, соединявший г. Царевококшайск (в настоящее время – г. Йошкар-Ола) и г. Казань.</p> <p>Каменный карьер. На данной территории осуществлялась добыча камня для строительства дорог в дореволюционный период, а также при сооружении шоссейной автодороги Йошкар-Ола – Волжск в 1960-е годы. Местные жители использовали щебень для устройства фундаментов жилых домов. В настоящее время добыча полезных ископаемых на</p>

	<p>территории национального парка «Марий Чодра» запрещена. В пониженной части бывшего карьера расположено небольшое озеро, в летний период отличающееся изумрудным оттенком воды.</p> <p>Смотровая площадка «Обрыв на реке Юшут» — с данной точки открывается живописный вид на реку Юшут и прилегающую территорию.</p> <p>«Скала желаний» — выход скальной породы на поверхность. Согласно местному преданию, данное место связано с именем легендарного марийского героя XIII века Чоткара, которому приписывается освобождение лесного края от кочевых племён, совершавших набеги на поселения.</p> <p>Юшутские минеральные источники. В районе устья реки Юшут некоторые родники имеют сульфатно-кальциевый состав, схожий с составом источника «Зелёный ключ» (но с меньшей концентрацией солей), находящимся рядом с санаторием «Кленовая гора». Большой минеральный источник оборудован настилом со скамейкой и деревянной лестницей (спуску к источнику). Вода вытекает из-под земли мощным потоком и через 3 метра впадает в р. Юшут. Рядом расположены ещё несколько мелких минеральных источников, вытекающих среди камней известняков.</p> <p>Устье реки Юшут (слияние рек Илеть и Юшут). Здесь оборудована стоянка с большим навесом для отдыха, столом и скамейками. В месте слияния рек расположены водные перекаты и пороги, а также небольшие источники, выходящие из берегов реки Юшут.</p>
1.7 Целевая аудитория / доступность для различных по физическим возможностям групп туристов	<p>Экскурсанты без противопоказаний к занятиям активными видами отдыха с целью познавательного туризма.</p> <p>Дети до 14 лет – доступно в сопровождении родителей, опекунов, педагогов, иных законных представителей. Молодежь от 14 до 35 лет – доступно Взрослые от 36 до 64 лет – доступно Пенсионеры 65+ – доступно Люди с ОВЗ – недоступно для лиц с нарушениями зрения, опорно-двигательного аппарата</p>
1.8 Эксплуатирующая организация маршрута/его части	ФГБУ «Национальный парк «Марий Чодра»
2 Техническая характеристика маршрута	
2.1 Вид туристского маршрута (частей маршрута)	Пешеходный
2.2 Возможности иного способа передвижения на маршруте	Велосипедный (на велосипеде посетителя), конный (предоставление коней конюшней национального парка «Марий Чодра»)
2.3 Тип маршрута по направлению движения	Радиальный
2.4 Возможность посещения	В составе организованных групп в сопровождении

маршрута (или его части, указать какой) туристом, экскурсантом самостоятельно или ТОЛЬКО в составе организованных групп и (или) в сопровождении экскурсоводов (гидов), гидов-переводчиков, инструкторов-проводников	аттестованных экскурсоводов (гидов), гидов-переводчиков или в сопровождении сотрудников национального парка. Индивидуальное посещение возможно без сопровождения гида или экскурсовода согласно маршруту.
2.5 Протяженность (км) от начальной до конечной точки	16
2.6 Продолжительность маршрута (часов)	5
2.7 Максимальная высотность над уровнем моря (м)	127
2.8 Нитка маршрута (<i>точка входа – объекты посещения – точка выхода</i>)	Конюшня ФГБУ «Марий Чодра — Усадьба Лушмарского лесничества – Песчаный карьер – «Царские ворота» – Каменный карьер – Смотровая площадка на реке Юшут – «Скала желаний» – Юшутские минеральные источники – Устье реки Юшут — Конюшня ФГБУ «Марий Чодра
2.9 GPS-координаты основных точек маршрута, выстроенных в трек	«Конюшня ФГБУ «Марий Чодра» – 56.15944 N. 48.32416 E Усадьба Лушмарского лесничества – 56,163293 N 48,333032 E Песчаный карьер – 56,162945 N 48,346519 E Ели «Царские ворота» – 56,164307 N 48,373760 E Каменный карьер – 56, 16506 N 48,377307 E Смотровая площадка на реке Юшут – 56,162983 N 48,394434 E Выход скальной породы «Скала желаний» – 56,161823 N 48,396561 E Юшутские минеральные источники – 56,161658 N 48,397091 E Устье реки Юшут – 56,158671 N 48,402627 E
2.10 Сведения об информационном ресурсе, где можно скачать на мобильное устройство цифровой трек маршрута	марийчодра.рф https://mapmagic.app/map?routes=VQB4RN0&o=Pi,Ws,Shelter,Camp,Rest,View,Guid,Water,Hist
2.11 Покрытие мобильной связью, другие виды связи на маршруте (%). Указать точки гарантированной мобильной связи и наименование оператора.	Среднее покрытие территории маршрута тропы для всех мобильных операторов – 30-57%. Пакеты мобильных данных в основном в форматах E и 3G. Лучшее покрытие территории – у оператора сотовой связи «Билайн» (около 70%). GPS-навигация работает стабильно на всех устройствах. Использование мобильных раций показывает хороший уровень сигнала.

2.12 План прохождения маршрута

(прописывается весь маршрут, если радиальный – то и туда, и обратно)

№	Отрезок маршрута (указываются последовательно участки прохождения маршрута туда и обратно)	Протяж енность (км)	Время на проход (мин)	Способ передвижения	Необходимост ь сопровождени я инструктором -проводником	Тип покрыти я пути
1	«Конюшня ФГБУ НП «Марий Чодра» – Усадьба Лушмарского лесничества	1,4	30	Пеший	не требуется	Грунтова я дорога
2	Усадьба Лушмарского лесничества – Песчаный карьер	1,5	30	Пеший	не требуется	Лесная дорога
3	Песчаный карьер – Ели «Царские ворота»	2,3	40	Пеший	не требуется	Лесная дорога
4	Ели «Царские ворота» – Смотровая площадка на реке Юшут	1,9	30	Пеший	не требуется	Лесная дорога
5	Смотровая площадка на реке Юшут – Каменный карьер	0,5	20	Пеший	не требуется	Лесная дорога
6	Каменный карьер – Выход скальной породы «Скала желаний»	0,2	10	Пеший	не требуется	Лесная дорога
7	Выход скальной породы «Скала желаний» – Юшутские минеральные источники	0,1	10	Пеший	не требуется	Лесная дорога
8	Юшутские минеральные источники – Устье реки Юшут	0,1	10	Пеший	не требуется	Лесная дорога
9	Устье реки Юшут — Конюшни ФГБУ НП «Марий Чодра»	8	120	Пеший	не требуется	Лесная дорога, грунтова я дорога

2.13 Характеристика препятствий на отрезках маршрутов, имеющих категорию сложности

Отрезок маршрута	Вид препятствия, категория сложности и его характеристика (согласно распоряжению Правительства Российской Федерации от 1 июня 2024 г. № 1365-р)
нет	нет

3. Режим функционирования маршрута

3.1 Часы функционирования маршрута	Светлое время суток (с 6 часов до 22 часов в весенне-летний период, с 8 до 13 часов в осенне-зимний период)
3.2 Крайнее суточное время выхода на маршрут	17:00 весной и летом, 13:00 осенью и зимой
3.3 Сезонность маршрута	Круглогодичный
3.4 Рекомендуемое число туристов в одной группе	До 15 человек
3.5 Установленная предельно допустимая рекреационная емкость маршрута в день (чел.)	До 60 человек в сутки <i>(показатель может изменяться по результатам экомониторинга)</i>
3.6 Порядок получения разрешения на посещение маршрута	<p>Разрешение на посещение и оплата наличным и безналичным расчетом – в административном здании национального парка: 425090, республика Марий Эл, Звениговский р-н, п. Красногорский, ул. Центральная, 73 или наличным расчетом с представителем парка в начале маршрута.</p> <p>Официальный сайт: marchodra.ru</p> <p>Телефоны для справок и консультации: 8 (83645) 69402</p> <p>E-mail: marchodra@yandex.ru</p> <p>Оплата разового посещения возможна по QR-коду на официальном сайте: https://xn--80aalpfprnel.e.xn--plai/activity/travel/</p> <p>Заявка на посещение согласно прилагаемой на сайте форме, адрес ссылки: https://xn--80aalpfprnel.e.xn--plai/visitors/</p> <p>Заявка на посещение объекта должна быть согласована с ФГБУ «Национальный Парк Марий Чодра» не позднее, чем за 1 день до предполагаемого выхода. Для получения разрешения на экскурсию необходимо оплатить путевку и ознакомиться с правилами посещения национального парка.</p>
4. Требования и рекомендации по прохождению маршрута	
4.1 Требования к режиму пребывания на маршруте (запреты и ограничения)	<p>Передвижение возможно по маршруту с соблюдением правил инструктажа по технике безопасности, режима национального парка и правил посещения ООПТ: https://xn--80aalpfprnel.e.xn--plai/activity/travel/653/</p> <p>Запрещено:</p> <ul style="list-style-type: none"> – отклоняться от маршрута; – оставлять после себя мусор; – собирать растения, цветы, ягоды, грибы; – пугать и беспокоить животных громкими криками или резкими движениями; – брать с собой домашних животных; – находиться на маршруте вне его времени работы; – находиться в состоянии алкогольного или наркотического опьянения;



	<p>– разводить костры вне положенных мест.</p> <p>Маршрут или график движения по маршруту может быть скорректирован на месте исходя из погодных условий, подготовленности группы и других обстоятельств.</p> <p>ВНИМАНИЕ! Лицам, нуждающимся в лечении и постоянном врачебном наблюдении, не рекомендуется посещать маршрут.</p>
4.2 Рекомендации по предмаршрутной подготовке	Рекомендована вакцинация от клещевого энцефалита и боррелёза (болезнь Лайма)
4.3 Рекомендации по необходимому туристскому снаряжению и экипировке	<p>Плотная одежда: куртка с капюшоном, сапоги резиновые и дождевик (дождливая погода), головной убор (шапка, бейсболка).</p> <p>Запас питьевой воды и перекус, репелленты, жизненно необходимые медикаменты (при хронических заболеваниях).</p>
<p>5. Объекты обустройства маршрута</p> <p><i>(указать информацию о местоположении каждого объекта на маршруте с GPS-координатами)</i></p>	
5.1 Входные группы	нет
5.2 Настилы (тип настила)	нет
5.3 Ограждения	нет
5.4 Места отдыха, укрытия от непогоды (указать составные элементы, их количество, вместимость)	<p>Деревянная крытая беседка у песчаного карьера (вместимость 8 человек): 56,162862 N 48,347392 E</p> <p>Три деревянных крытых беседки на берегу реки Юшут (вместимость – 8 человек): 56,158714 N 48,402338 E</p> <p>Деревянная крытая беседка у Царских ворот (вместимость – 8 человек): 56,163892 N 48,371057 E</p>
5.5 Информационные стенды	Нет
5.6 Знаки навигации	Нет
5.7 Туристские стоянки	Нет
5.8 Парковочные места и автомобильные стоянки для целей посещения маршрута	Нет
5.9 Мусорные урны, контейнеры для твердых бытовых отходов (при наличии)	<p>Мусоросборник у Конюшни ФГБУ «Марий Чодра»: 56.15944 N. 48.32416 E</p> <p>Деревянный мусоросборник в устье реки Юшут: 56,158714 N 48,402338 E</p> <p>Мусор, образовавшийся в процессе посещения маршрута, необходимо забрать с собой и утилизировать в мусоросборнике по окончании маршрута.</p>
5.10 Туалеты	Туалет на конюшне ФГБУ «Марий Чодра»: 56.15944 N. 48.32416 E
5.11 Иные объекты инфраструктуры на маршруте	<p>Лестница для спуска к Юшутским минеральным источникам – 56,161658 N 48,397091 E</p> <p>Точка подзарядки мобильных устройств: здание ФГБУ «Национальный парк «Марий Чодра» –</p>

	56.160609 N 48.311537 E (Центральная улица, 73, пгт Красногорский, Звениговский район, Республика Марий Эл, 425090).
6. Меры по обеспечению безопасности	
6.1 Потенциально опасные участки, препятствия, явления (выход опасных диких животных, камнепад, сход селей, лавин, водовороты, недостаточный уровень кислорода в воздухе и пр.) на маршруте с GPS-координатами	Возможен выход диких животных на протяжении всего маршрута. Вероятность химического ожога ядовитыми растениями, произрастающими вдоль тропы (бересклет бородавчатый, борщевик Сосновского). Необходимо соблюдать осторожность вблизи неукрепленных берегов при посещении смотровой площадки «Обрыв на реке Юшут»: 56,162983 N 48,394434
6.2 Аварийные выходы с маршрута с GPS-координатами и указанием ближайшего населенного пункта от аварийного выхода	Нет
7. Краткая географическая и климатическая характеристика района маршрута	
<p>Маршрут расположен в юго-восточной части Марий Эл и характеризуется умеренно-континентальным климатом с морозными снежными зимами и жарким летом с возможными шквалами и очень редко — смерчами.</p> <p>Среднегодовое количество осадков составляет около 500 мм. Географически парк находится на слабоволнистой равнине с высотами 75-125 м, находящегося в южной части Марийско-Вятского вала. Рельеф парка пересечённый, грунты песчаные. Территория национального парка покрыта преимущественно широколиственными и хвойными лесами.</p>	
8. Возможные опасные погодные (стихийные) явления и рекомендуемые действия туриста/экскурсанта при их возникновении	
<p>Сильный порывистый ветер, падение веток с деревьев, возникновение лесного пожара от «сухой» молнии, размытие дорог в сезон дождей, аномально высокая температура воздуха, туман.</p> <p>Рекомендуемые действия в соответствии с рекомендациями МЧС России.</p> <p>Грозы: при наступлении грозы рекомендуется как можно быстрее покинуть маршрут, не прятаться под деревьями.</p> <p>Ветровальные явления: как можно быстрее покинуть зону леса, при этом необходимо избегать крупных и старых деревьев.</p> <p>Жара: передвигайтесь не спеша, старайтесь чаще находиться в тени. С собой в маршрут необходимо взять/иметь достаточное количество питьевой воды, головной убор и солнцезащитный крем (нанести в начале движения по маршруту и далее, по мере необходимости)</p> <p>Действия туриста/экскурсанта: сообщить в администрацию парка, размещать палатки в стороне от деревьев.</p> <p>Отказ от посещения маршрута/ перенос посещения на более благоприятный погодный период.</p>	

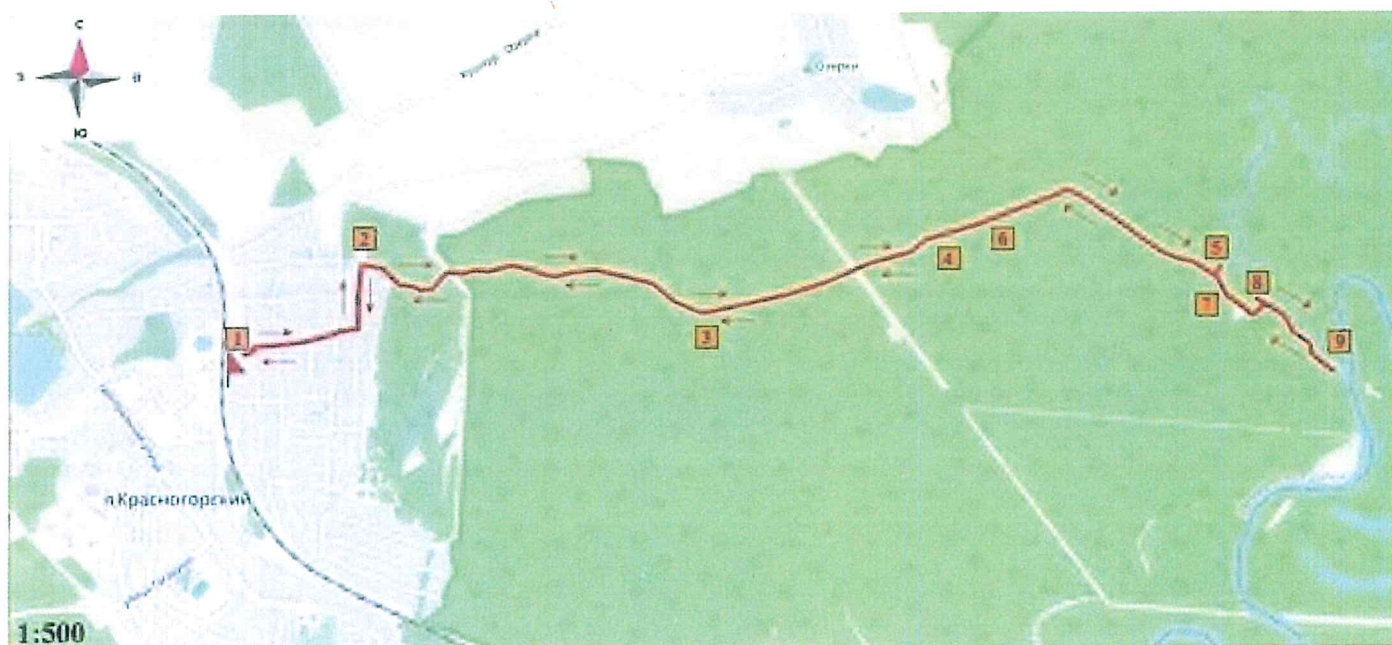
Карта-схема туристского маршрута «След человека»



Условные обозначения:

	Путь следования
	Направление движения
	Начало и окончание маршрута

Основные точки показа:

1	Конюшня	6	Смотровая площадка «Обрыв на реке Юшут»
2	Усадьба конторы Лушмарского лесничества	7	«Скала желаний»
3	Песчаный карьер	8	Юшутские минеральные источники
4	«Царские ворота»	9	Устье реки Юшут
5	Каменный карьер		

Расположение туристского маршрута «След человека» на карте-схеме национального парка «Марий Чодра»

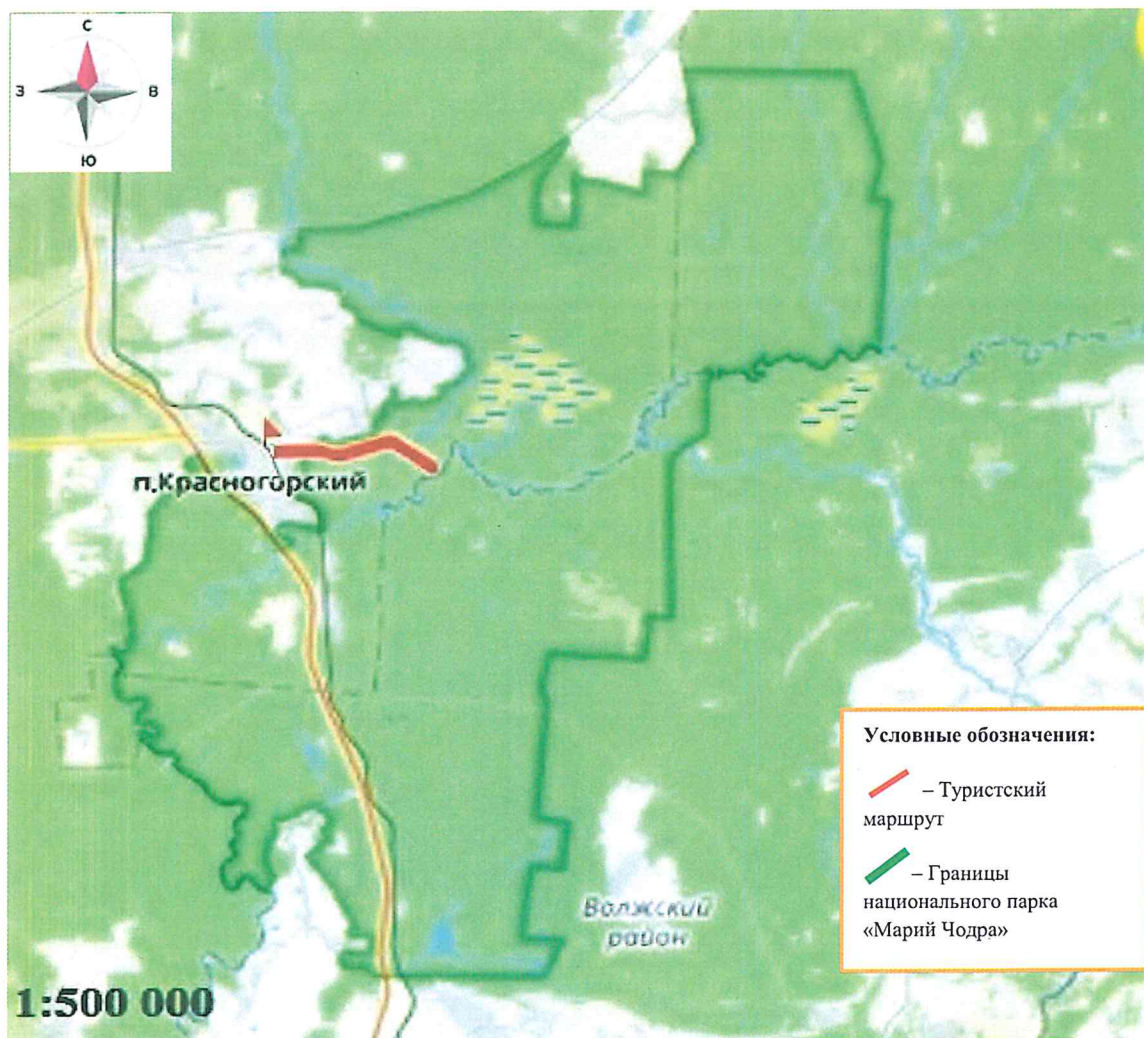

Фотографии объектов показа и инфраструктуры на туристском маршруте «След человека»

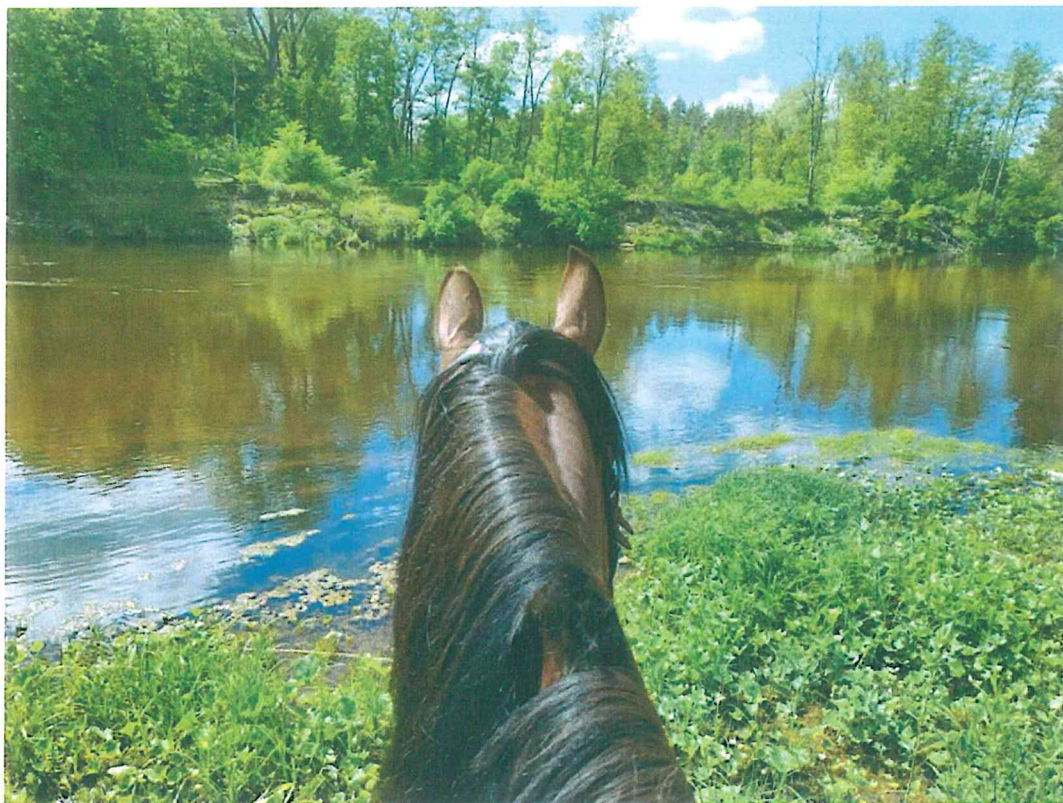

1. Прохождение маршрута на лошадях вдоль реки Юшут. Автор фотографии: Кристина Косырькова

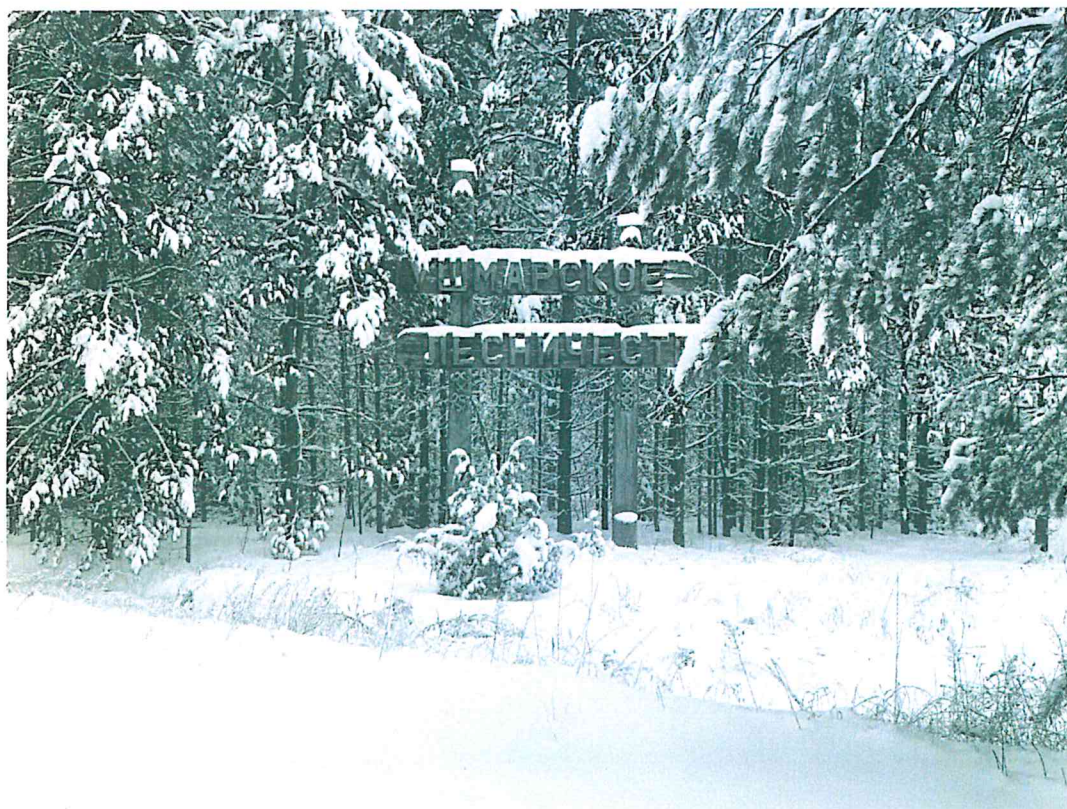

2. Информационная деревянная композиция по маршруту. Автор фотографии: Анастасия Чепайкина



3. Смотровая площадка – обрыв у реки Юшут. Автор фотографии: Анастасия Чепайкина



4. Слияние рек Юшут и Илень. Автор фотографии: Анастасия Чепайкина



5. Юшутские минеральные источники. Автор фотографии: Анастасия Чепайкина



6. Место отдыха у источников на берегу реки Юшут. Автор фотографии: Анастасия Чепайкина.